Her Hafta Cumartesi Günleri Çıkar
Sayı: 102 9 - Nisan 1966 50 Kuruş

ZIPZIP

7 den 77 ye kadar her gencin mecmuası

CANAVARIN GÖLGESİ

Gazeteci Rik'in, aralarına kasden sokulmuş bir casus olduğunu anlıyan Cezaevi kaçkınları ondan kurtulma kararındadırlar.

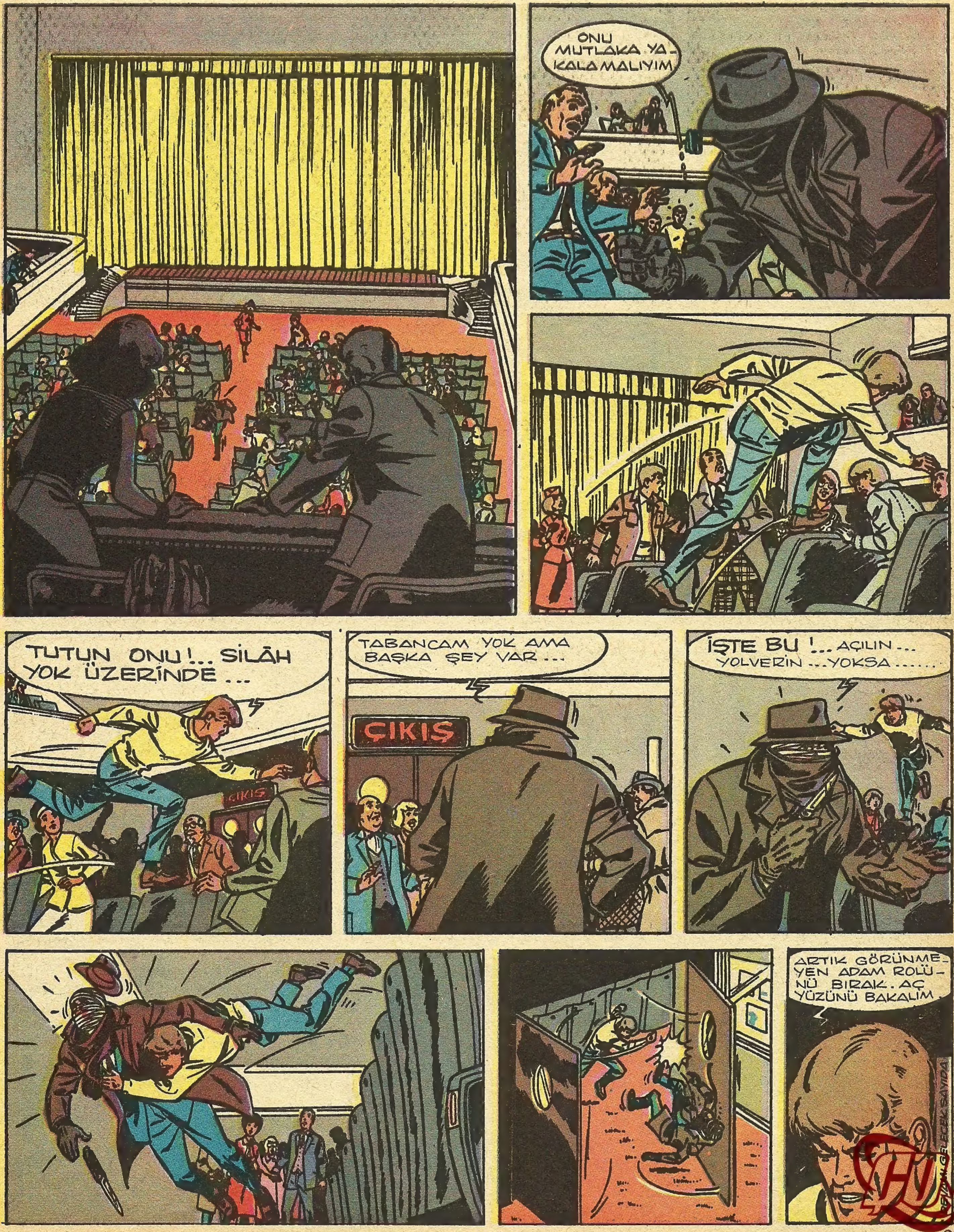
ONU MUTLAKA YA-KALAMALIYIM
TUTUN ONU!.. SİLÂH YOK ÜZERİNDE...
ÇIKIŞ
TABANCAM YOK AMA BAŞKA ŞEY VAR...
ÇIKIŞ
İŞTE BU !.. AÇILIN... YOLVERİN...YOKSA......
ARTIK GÖRÜNME-YEN ADAM ROLÜ-NÜ BIRAK. AÇ YÜZÜNÜ BAKALIM.

GECE SEFERİ

Yarışçı Con, "İlkin" adlı çocuğu kandırıp kötü işlerde kullanan bir şebekenin peşindedir ...

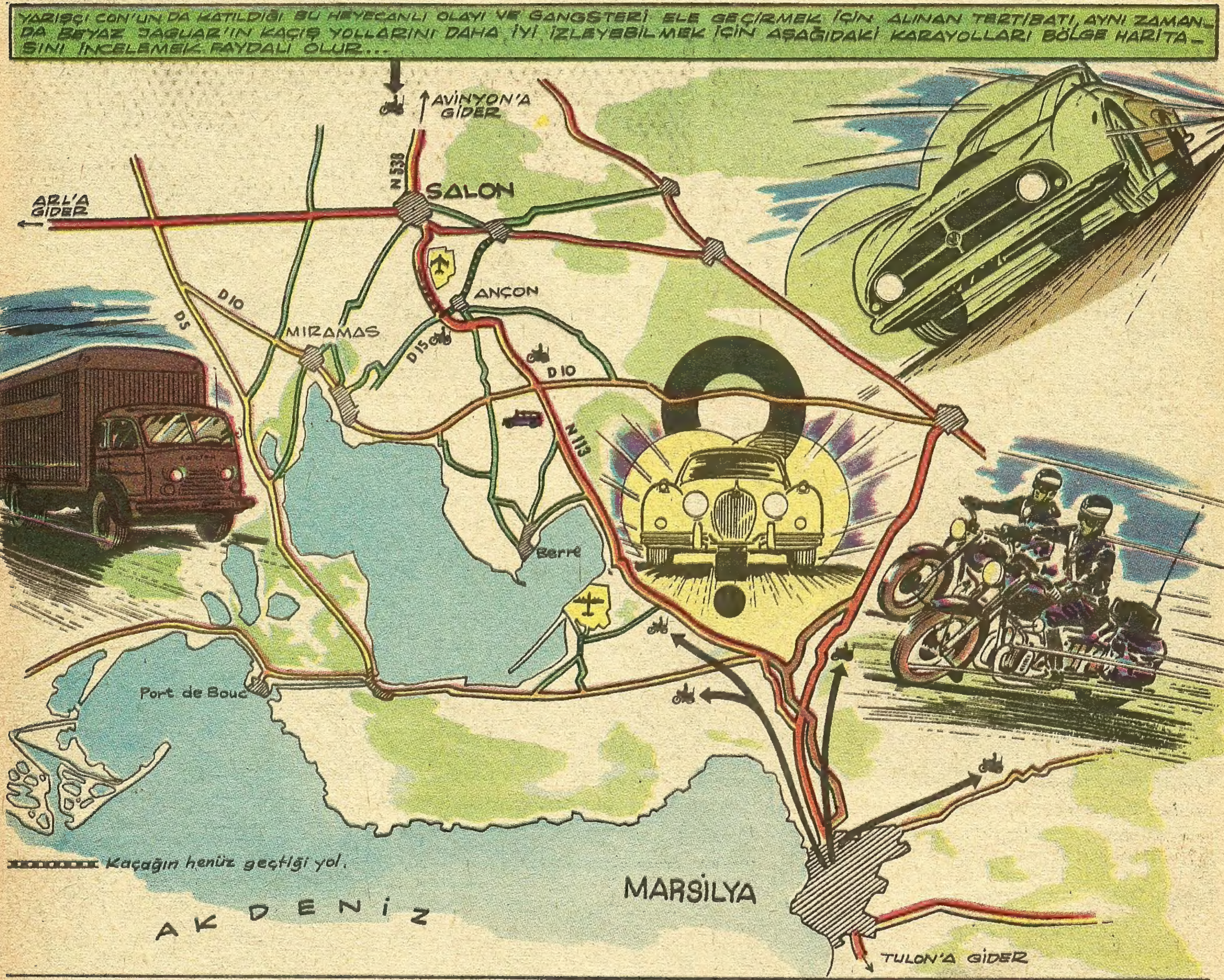

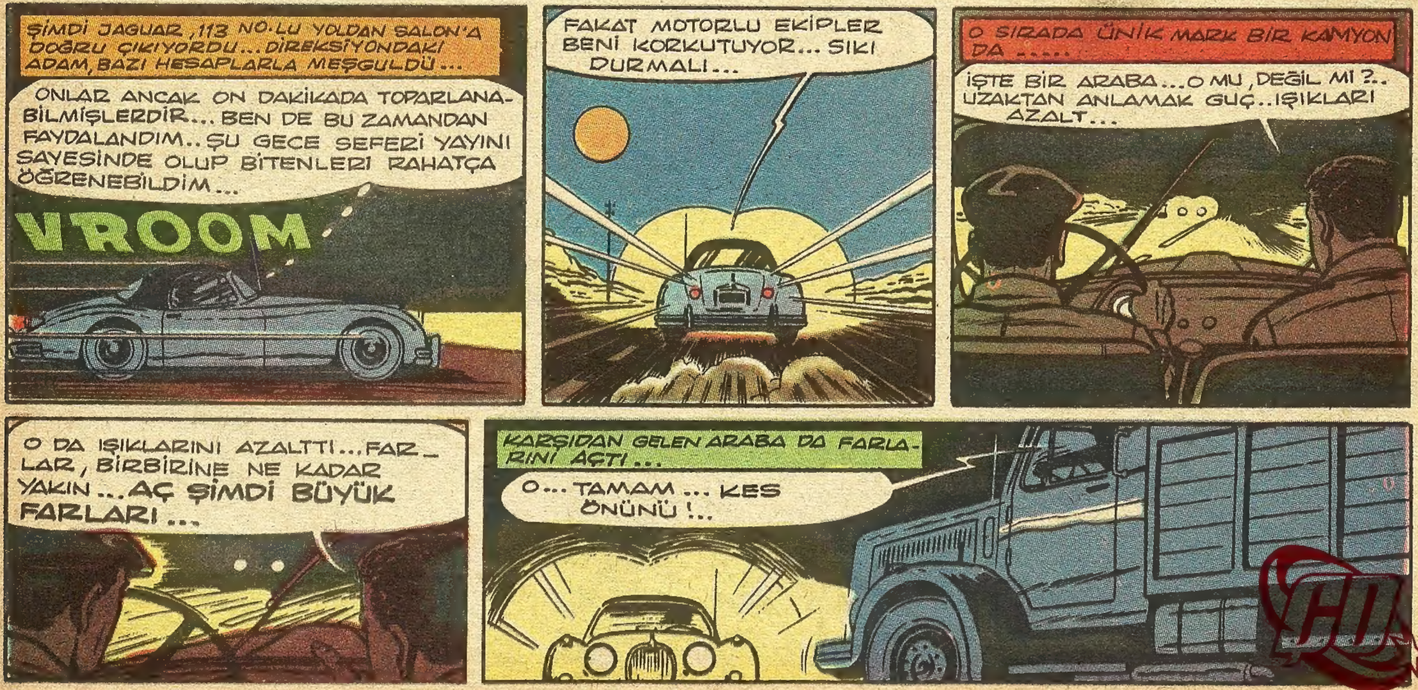

KAMYON BİRDEN YOLUN SOLUNA KIRDI...
VAY CANINA!
!?
VROOW
JAGUAR'I KULLANAN ADAM TEHLİKEYİ SEZMİŞ VE GAZA BASMIŞTI... SPOR ARABA, KURŞUN GİBİ ÖNE FIRLADI VE KOCA KAMYONUN ALTINA DÜŞMEKTEN KURTULDU...
VROAR
AVI KAÇIRDIK... ŞİMDİ HEMEN MEMURLARA HABER VERELİM.
VROOOA
ÜNİK
JAGUAR'DAKİ ADAM KORKMUŞA BENZİYORDU...
HERİFLER, KARARLI GÖRÜNÜYOR... ÖNÜMÜ KESTİLER... AZ KALSIN ÇUKURA DÜŞECEKTİM... İNŞALLAH BİR DAHA KARŞILAŞMAM...
VAYYY... YOLKAVŞAĞINDA BEKLİYEN EKİBE MUTLAKA HABER VERİRLER. AMA ONLAR AVİNYON'A GİDECEĞİMİ SANIRLAR. İYİ Kİ ARL'A GİDİYORUM...
BİRKAÇ SANİYE SONRA...
SALON'A VARDIK. ŞİMDİ, GÜRÜLTÜDEN KAÇINMALI...
GÜZEL... HERŞEY DERİN UYKUDA... KİMSE GÖRMEDEN GEÇEBİLECEĞİM YOLDAN...
PHARMACIE UNIV
İŞTE ARL'A SAPAN YOL.. GÖRÜNÜRDE KAMYON FALAN DA YOK...
ARLES
GÖRÜNÜRDE KAMYON YOKTU AMA, O SIRADA VİZİTEYE ÇAĞRILAN BİR DOKTOR HASTASINDAN DÖNÜYORDU.. O DA RADYO YAYININI DUYMUŞTU...
AA.. İŞTE BİLDİRİLEN ARABA!?.
VROOA
O ARADA DA ÜNİK KAMYON, YOLKAVŞAĞINA VARMIŞTI...
VROP VROP VROP
ÇOCUKLAR, JAGUAR'I GÖRDÜK... N'APICAZ ŞİMDİ?..
İNİN AŞAĞIYA DA HABER VERELİM...

FIRTINA KIZ

TREN SON SÜRATLE GİDİYORDU...
SIKI TUTUN ALBERT!..
SANA NERDEN UYDUM BİLMEM Kİ...
AMA CEYSİ İŞİNİ BİLİYOR-DU...
TÜH! BEYAZ KIZ TRENİ DURDURMA-DI...
SÜRATLE GELİYOR-DU...
ATLAYIN ATLARA... KAÇIR-MAYIN...
HAKLIY-MIŞSIN CEYSİ! İŞTE DİYABLO...
ÂSİLER TRENDEKİ MÜHİMMATI HAVAYA UÇURMAMAK İÇİN ATEŞ ETMEDİLER...
O SIRADA İKİ ADAM ELLE-RİNİ ÇÖZMÜŞTÜ...
TREN LAS MAGAS VÂDİ-SİNE ÇIKINCA, EL DİYABLO KIZI YAKALIYAMAZ. ONU DURDURMALIYIZ!..
SÜRATİ AZAL-TIYORUM ALBERT...
TABİİ CEYSİ...
O SIRADA ALBERT ARKA-SINA DÖNÜNCE...
BU NE?
BİRDEN ALBERT'İN ASKERLİK DAMARI TUTTU...
SENİ GEBERTE-CEĞİM...
ALBERT!
DEVAM ET CEYSİ... BEN İCABINA BA-KARIM...
AMA BİRDEN TREN SARSILINCA DÖĞÜŞEN İKİ ADAM DA DIŞARI FIRLADILAR.
ALBERT'İ YAKALIYACAK-LAR.. ONU BIRAKA-MAM...
AAAAH!
CEYSİ, TRENİ DURDURMAK ZORUNDA KALDI...
YAŞA LOPEZ... BU İŞ BİTİNCE SENİ MÜKÂFAT-LANDIRACAĞIM...
ŞURAYA BAKIN..
BUNUN ÜZERİNE HERKES BİRYERE GİZLENDİ...
HÜKÜMETİN HELİKOPTERİ. NE DERSEM ONU YAP!... YOKSA ARKA-DAŞIN ÖLÜR.

GÜNEY AMERİKANIN KÜÇÜK DEVLETLERİNDEN BİRİ OLAN VAZULYA'DA CEYSİ İLE BABASININ ESKİ EMİRERİ ÂSİLERİN BAŞI EL DİYABLO'DAN KAÇMAKTADIRLAR... CEYSİ BİR TRENLE LAS MAGAS'A SİLÂH VE MÜHİMMAT GÖTÜRMEKTEDİR.. AMA YOLDA EL DİYABLO ONLARI YAKALAR... O SIRADA HÜKÜMETİN BİR HELİKOPTERİ GÖZÜKÜR...
UNUTMA BEYAZ KIZ!.. SÖYLEDİĞİMİ PİLOTA SÖYLE, YOKSA ARKADAŞIN ÖLÜR.
PİLOT, EL DİYABLO İLE ADAMLARINI GÖREMEZ. İTAAT ETMEK LÂZIM...
BENİ DÜŞÜNME CEYSİ... PİLOTA DURUMU ANLAT...
SUS!.. YOKSA ÖLÜRSÜN!
HAYIR!.. ALBERT'İ FEDA EDEMEM...
MAKİNA BOZULDU, LAS MAGAS'A ANCAK SABAH VARACAĞIZ.. BAŞKAN SANTOS'A SÖYLEYİN.. SİLÂHLARI BİZZAT ONA VERECEĞİM.
PEKİ EFENDİM SÖYLERİM...
BU İŞ TAMAM... TRENİ GERİ İŞLETİN...
DURUM ÇOK KÖTÜ... BİR ŞEY YAPAMAZSAM BUNLAR BAŞKANI RAHAT ÖLDÜRÜRLER...
TREN, BİRKAÇ MİL GERİYE GİTMİŞTİ...
ÇABUK BOŞALTIN..
ÂSİLER KISA ZAMANDA BÜTÜN SANDIKLARI İNDİRDİLER...
BOŞ VAGONLARA GİZLENECEĞİZ... TREN LAS MAGAS'A VARINCA KARŞILAMAYA GELEN BAŞKAN ÖLECEK. O ZAMAN YAŞASIN BAŞKAN EL DİYABLO!
YAŞASIN EL DİYABLO!
DEVAMI GELECEK SAYIDA

HAYVANLARI TANIYALIM

BAYKUŞ

En küçük baykuş türlerinden biri.

Halk arasında baykuşun kötü bir şöhreti vardır. Oysa bu garip kuş hiç de buna lâyık değildir. İnsanlar baykuşun sesinden hoşlanmazlar. Bu sesin bir çok uğursuzluk getirdiğine inanırlar. Ama bakalım gerçekten baykuş suçlu mudur?..

ALACA BAYKUŞ denilen baykuş özellikle yavruları olunca bütün kemiricilerin peşine düşer ve onları öldürür. Her on beş dakikada bir yuvasına bir kaç kır faresi getirir. Yavruları da bunları kendilerini zorluyarak yemeğe çalışırlar.

Alaca Baykuş dediğimiz âdi baykuş 5 ilâ 8 yumurta yumurtlar. Bunlar bildiğimiz yumurta biçimindedir. Oysa yırtıcı gece kuşlarının çoğu üç ilâ dört yumurta yumurtlar ve bunlar yuvarlaktır. Baykuş bir ay kuluçkaya yatar. Doğan yavruları beyaz ve tüylüdür. Civcivlere benzerler. Çok sevimlidirler.

Baykuş hiç yuva yapmaz. Karnı acıktığı zaman etrafta kuş veya fare bulamazsa nehir varsa nehire, dere varsa dereye dalarak bir balık yakalar ve kaldığı yere götürerek parçalayıp yer.

Özellikle ormanlarda yaşayan 70 santim boyundaki baykuşlar bildiğimiz baykuşlar gibi değildir. Ne, bulurlarsa yerler. Güvercinden biraz daha iridirler. Suyu severler ve sık sık yıkanırlar. Bu kuşlar ehlileştirilebilir. Ne var ki akşam olunca bu baykuşlar uçup giderler, diledikleri gibi yaşarlar. Sabahleyin de tekrar yakalanmış oldukları yere dönerler.

CENGİZ HANI BİR BAYKUŞ KURTARMIŞTI

Alaca Baykuş Asya'da çok sevilen bir hayvandır. Meselâ Tatarlar ve Çinliler bu kuşa uğur ve şans sembolü olarak bakmışlardır.

Büyük bir İmparatorluğun kurucusu olan Cengiz Han da bir gün baykuş sayesinde hayatını kurtarabilmişti.

Öldürmek için Cengiz Hanı düşmanları takip ediyorlarmış. Tam yakalayacakları zaman Cengiz Han bir çalılığın arasına girmiş. Gene tam o esnada bir baykuş çalılığa konmuş.

Cengiz Hanın düşmanları bütün çalılıkları aramışlar. Ama baykuşun bulunduğu çalılığı aramamışlar. Bir insanın bulunduğu yere baykuşun konmayacağını, konsa bile insanı görünce kaçacağını düşünmüşler. İşte o zamandan beri Baykuş Asya'da âdeta kutsal bir kuş sayılmaktadır.

Gene o zamandan sonra 30 Kalmuk kabilesi Baykuşu bayraklarına sembol olarak almıştır.

Baykuş davranışları bakımından çok garip kuşlardır. Bir çok özellikleri vardır. Bunlardan biri de şudur: Baykuş vücudunu hiç kıpırdatmadan başını istediği şekilde yana çevirebilir. Yukardaki fotoğrafta görülen kısa kulaklı baykuş duruşunu hiç bozmadan başını ters çevirerek poz vermiş.

Hazreti Ayşe'ye atılan iftira

Arabistan'da 20 yaşındaki kızlara ihtiyar derler. Gerçekten de kızgın çöllerde hele kız çocukları çok çabuk gelişirler. Onları genellikle on, on iki yaşlarında evlendirirler. Bu, iklimen yarattığı bir zorunluktur.

Hazreti Muhammed eşi Hatice öldükten sonra vakıa ihtiyar bir kadınla evlenmişti amma buna gerçek bir evlilik denemezdi. Peygamber kimsesiz bir dul olan, karısını ev işlerine bakması için sadece nikâhlamıştı. O'nun gerçek bir evlilik yapmasını yakınları pek istiyorlardı. Nitekim sonunda kendisini razı ettiler ve onu Ebubekir'in yedi yaşındaki kızıyla nişanladılar. Ayşe henüz pek küçük olduğu için evlenme, dört sene sonraya bırakıldı.

Evlenme Hazreti Muhammet Allah'ın emriyle Mekke'den Medine'ye göçettikten sonra yapıldı.

Ayşe genç olduğu kadar güzeldi de... Peygamber de onu çok severdi..

Hazreti Muhammed harplere giderken kur'a ile yanına daima eşlerinden birini alırdı. Yine harp hazırlıkları yapılıyordu. Bu sefer kur'a Ayşe'ye isabet etmişti. Harp kısa sürmüş ve müslüman ordusu tekrar Medine yolunu tutmuştu.

Medine'ye yakın bir yerde gece geçirilmişti. Sabah orduya hareket emri verildiği zaman Ayşe deve üzerindeki kenarları örtülü odasından inmiş ve sabah tuvaletini yapmak üzere biraz ilerideki çalılıklara doğru gitmişti. Geri döndüğü zaman boynunda gerdanlığının bulunmadığını farkedince tekrar çalılıklara koşmuş ve orada gerdanlığını aramağa koyulmuştu. Epey aradıktan sonra gerdanlığını kopmuş ve yere dökülmüş bir halde bulmuş ve onları toplamış, fakat devesinin bulunduğu yere geldiğinde ortada kimselerin kalmadığını farketmişti. Onun içeride olduğunu sanarak kervan yola koyulmuş, devesi de sürülüp götürülmüştü.

Artık yapacak bir şey yoktu. Gidenlere yaya yetişmesi imkânsızdı. Ayşe "Yokluğumu farkederlerse elbet geri döner ve beni ararlar" diye düşünmüş ve orada oturmağa başlamıştı.

Seferlerde, konak yerlerinde herhangi bir şeyin unutulmuş olup olmadığını kontrol için daima biri memur edilirdi. Adet gereğince o seferde de Safvan bin Mutel - Selmi bu işle görevliydi. Selmi konak yerinde Ayşe'yi bulmuş ve onu devesine bindirerek beraberinde ertesi gün ordugâha getirince bu hal hiç hoş karşılanmamış ve Ayşe ile Selmi etrafında çeşitli dedikodular çıkarılmıştı.

Bu sözler, Hazreti Muhammed'in de kulağına gitmekte gecikmemişti. Ondan sonra Peygamber'in pek üzüldüğü etrafındakilerin gözünden kaçmamıştı. Hatta bir gün sevgili yeğeni ve damadı Hazreti Ali bile, büyük Peygambere:

" - Ya Resulullah, Tanrı'nın güç bir işi senin üzerinde.. Üzme kendini!. Dünya'da başka çok kadın var.."

Demişti.

Ayşe ise günlerce ağlamış hâttâ sonunda hastalanarak yatağa düşmüştü. Hazreti Muhammed hasta iken sadece kapıdan evdekilere sormakla yetinmiş ve bu suretle üzüntüsünü açığa vurmuştu.

Acaba gerçekten Ayşe suçlu muydu?. Selmi ile aralarında bir şeyler var mıydı?..

Ayşe'nin ne derece iyi ahlâklı ve mazbut bir kadın olduğunu bilenlerin Peygamber'i söylenenlere aldırmaması için iknaa çalıştıkları bir sırada Hazreti Muhammed'e vahiy yoluyla Ayşe'nin suçsuz bulunduğu bildirilmiş ve bütün söylenenlerin hep dedikodu olduğu duyurulmuştu.

Tanrı Elçisinin artık eski neşesi tekrar yerine gelmişti. Lâkin Kur'anda da iftira ve dedikodunun ne kadar fena bir şey olduğu böylece yer almıştı..

**

GELECEK HAFTA: Konuşan Bebek

Selmi konak yerinde Ayşe'yu bulmuş ve onu devesine bindirerek beraberinde ertesi günü ordugaha getirince bu hal hiç hoş karşılanmamış, Ayşe ile Selmi etrafında çeşitli dedikodular çıkarılmıştı

KUFİ... KUFİİİ

Bu hafta ZIPZIP okurlarına beyaz perdenin küçük yıldızı PARLA ŞENOL sevdiği bir masalı anlattı. . Sizlerinde yakından tanıdığı bu küçük sanatçı masalını bitirince hemen arkasından ekledi."Bu masalı ben çok severim. Bakalım ZIPZIP okuyan kardeşlerimde sevecekler mi?. .Ne olur bana söylemeyi unutmayın"

Ben seni tanımıyorum, sen kimsin demiş...

Vaktiyle çok ihtiyar bir kadın varmış. Fakir ve yaşlı olan bu kadın çok büyük bir fıçıda yaşarmış. Kufi kufi yağmurlu bir günde kendisi gibi ihtiyar bir adamın sığınacak yer aradığını görmüş. Adamı fıçısına çağırmış. Yağmur dinene kadar fıçıda beraber kalmışlar. Yağmur dinince adam Kufi Kufiye çok teşekkür etmiş. Sen demiş iyi kalpli bir ihtiyarsın. Benden ne istersin?. Sana nasıl yardım edeyim. Kufi Kufi senin de halin vaktin iyi değil demiş. . Adam israr etmiş benden bir şey iste diye. Meğer adam erkek peri imiş. Kufi Kufi o zaman adama demişki. Görüyorsun bu fıçıda rahat edemiyorum. Senden küçük bir ev istiyorum demiş. Adam peki deyip yeniden ona teşekkür ettikten sonra ayrılmış. Sabahleyin Kufi Kufi uyanınca kendisini küçük, şirin tam istediği gibi bir evde bulmuş. Ve çok sevinmiş.

Aradan bir zaman geçmiş, Kufi Kufi'nin evinin kapısını gene o ihtiyar dilenci kılığında çalmış, Kufi Kufi onu eve almış, kendisine yemek hazırlamış. Adam karnını doyurmuş, evden çıkarken gene Kufi Kufiye sormuş. Şimdi benden ne istersin. Kufi Kufi bu kere "Ben ihtiyar bir kadınım. Yalnızlıktan hoşlanmıyorum. Evimde çok küçük. Daha büyük bir ev istiyorum demiş.. Adam buna da peki deyip gitmiş. Ertesi gün Kufi Kufi kendisini daha büyük bir evde ve hizmetçilerle bulmuş.

Aradan bir süre daha geçmiş ihtiyar adam yeniden gelmiş. Kufi Kufi ondan daha büyük bir ev istemiş. Adam o istediğini de yerine getirmiş. Kufi Kufi biraz daha genç olmayıda istemiş. Adam bütün arzularını yerine getirmiş Kufi Kufi'nin.

Artık Kufi Kufi sarayında oturuyor, her gece zengin dostlarına balolar veriyordu.. Hizmetçileri sayısızdı. Özel aşçıları her isteníleni yapıyordu. Gece dostlarına böyle ziyafet verdiği bir gece ihtiyar adam çıkagelmiş. Kufi Kufi zengin dostları içinde kendisini arayan bu dilenci kılıklı ihtiyarı görünce çok kızmış. Adam Kufi Kufi'ye bütün elde ettiklerini ona kimin verdiğini de sormuş. Kufi Kufi bunları ben yaptım demiş. Adam büyük bir fıçıda kaldığı günleri hatırlatmış Kufi Kufi "Ben hep bu sarayda yaşadım" demiş. Ve adamın daha fazla söylemesine meydan vermeden hizmetçilerine ihtiyar adamı yaka paça sarayından attırmış. Adamın arkasından da "Bir daha seni buralarda görmiyeyim, pis ihtiyar" diye bağırmış Kufi Kufi...

Eğlence gece yarılarına kadar devam etmiş. Kufi Kufi misafirlerini yolcu edip yorgun yatağına girmiş. Ertesi sabah uyandığında kendini eski fıçısının içinde bulmuş. Yaptıklarını düşününce çok pişman olmuş ama bir daha ihtiyar erkek peri hiç bir zaman Kufi Kufi'nin yanına gelmemiş.

HIZLI İSKOÇYADA

Hızlı, Prof. Bilgiç'in küçük oğlu ile İskoçya'ya gitmiye hazırlanıyorlar. Büyük Amca Mek Loyd onları beklemektedir. Hızlı, bu yeni serüveninde yine sizleri meraklı ve güldürücü olaylarla karşılaştıracaktır ...

İŞTE AMCAM, CİNS ATINA BİNMİŞ GELİYOR!..
HIKK...YAMAN BİNİCİYİMDİR ÇOCUKLAR!..
MEK FERSON ADINDA BİRİNİ TANIYOR MUSUNUZ?
ATIM SUSAMIŞ...
AH..YES.. FENA ADAMDIR..
MEK FERSON MUTLAKA KAÇAK VİSKİ ÇEKİYOR...
BANA KALIRSA O ADAM, İSKOÇYALI DEĞİL DE İRLANDALIDIR. VEYA BİR İNGİLİZDİR... YADA BİR YABANCI...
AKLIMA Bİ ŞİY GELDİ... KÖYE KADAR KOŞA KOŞA GİDEYİM...
?!
O SIRADA, KÖYDEKİ BİRAHANEDE, ÜÇ KİŞİ ARASINDA, HEPİMİZİN İLGİLENECEĞİ BİR GÖRÜŞME GEÇİYORDU...
MEK LOYD'UN MİSAFİRLERİNİ GÖRÜNCE CANIM SIKILDI... ONLARI HARCAMAK İSTEDİM AMA OLMADI...
BU GECE YİNE GELİRLER.. BUNDAN EMİNİM...
YAPACAĞIN OYUNU BİLİYORSUN...
ÜÇ KAFADAR, BU OYUNU BEĞENDİKLERİ İÇİN, KAHKAHALARI KOYVERDİLER...
HOHOHOHO!

OO..GEREKLİ ŞEYLERİ HEMEN ALMIŞSIN HIZLI...
EVET VEMPİ... SANA DA GÖSTEREYİM...
BAK...
AMA BUNLAR, BİR "KURBAĞA_ADAM„ İÇİN LÂZIM OLAN ŞEYLER.
GÖLDE ESRARLI İŞLER DÖNÜYOR.. BU GECE ORAYA GİZLİCE GİDİP......
VE GECE OLUNCA...
NE OLUR, NE OLMAZ, YARDIM İÇİN SEN KIYIDA KAL...
AAA..KURBAĞAADAMA BAK...
HADİ BANA MÜSAADE... DALIYORUM ARTIK...
ŞEY..HIZLI, EJDERDEN KORKMUYOR MUSUN ?..
ÖYLE Bİ ŞİY YOK Kİ KORKAYIM, VEMPİ...
BURAYA İLK GELDİĞİMİZ GECE BEN ONU GÖRÜR GİBİ OLMUŞTUM...
HAYAL GÖRMÜŞSÜNDÜR VEMPİ..
NE HEYECANLI ÇOCUK ŞU VEMPİ...
MÖÖÖHNNH!!
!?!
AAAHH!!
21 DEVAMI GELECEK SAYIDA

İDARE; Ankara cad. Cemal Nadir sok. No:7 İstanbul BASILDIĞI YER; Web Ofset İleri Matbaacılık A.Ş. SAHİBİ; Erol Simavi YAZI İş. Md. Arslan Baran ABONE; Senelik 24, 6 Aylık 12, 3 Aylık 6 liradır.